

LAVOZ

DE BINÉFAR

CELEBRANDO 125 AÑOS DEL MITIN DE BINÉFAR



MÁS INFORMACIÓN EN: www.binefar.es

El Ayuntamiento se adhiere al convenio de ayudas para hostelería y restauración

El acuerdo supone aportar un 20 por ciento de la subvención, solicitada por 28 establecimientos de la localidad al Gobierno de Aragón

La adhesión del Ayuntamiento de Binéfar al convenio mediante el que se acuerda el establecimiento de ayudas para los sectores de hostelería y restauración, formalizado entre el Gobierno de Aragón, las DDPP y la FAMCP, se materializará en la aportación municipal del 20 por ciento de las subvenciones que obtengan los 28 establecimientos de la localidad que han solicitado dichas ayudas al órgano gestor, que es el gobierno autónomo.

El alcalde de Binéfar, Alfonso Adán, firmó el pasado 26 de julio una resolución de alcaldía –tras analizar el asunto el pasado viernes en la comisión informa-

tiva de Fomento y Desarrollo Sostenible- para la adhesión del ente municipal a este convenio, en el que el Gobierno de Aragón se hace cargo del 60 por ciento de las ayudas, mientras que las diputaciones provinciales y los ayuntamientos asumen, a partes iguales, el 40 por ciento restante.

La aportación municipal será como máximo el importe que le corresponda del Fondo de Cooperación Municipal –que en el caso de Binéfar es de unos 171.000 euros-, sin que en ningún caso pueda ser superior del 20 por ciento del importe total de la subvención. “Es una

vía más para apoyar económicamente a los empresarios locales, en este caso de la hostelería y la restauración, ante la complicada situación que ha dejado la pandemia en este y otros sectores económicos locales”, señalaba Alfonso Adán, quien recordaba que también se han lanzado los Bonos Impulsa Binéfar –dotados con 60.000 euros- y dirigidos a dinamizar el comercio local, que se suman a las ayudas directas del Plan de Dinamización Económica y Actuaciones de 2020, que se dotó con 400.000 euros, aunque no se agotó la partida, así como otras medidas fiscales y de apoyo a estos sectores.

EL CONSISTORIO APRUEBA EL VALLADO DEL ROMERAL

El pleno municipal de junio aprobó, entre otros temas, una partida de 100.000 euros para el nuevo vallado de las instalaciones El Romeral –por seguridad-, así como la limpieza y desbroce de toda la parcela, dado el deficiente estado de conservación de la misma. La actuación consistirá en la sustitución de todo el vallado (720 metros de perímetro), así como el desbroce de todo el recinto, poda de árboles y demás trabajos de retirada y montaje de la valla que los servicios municipales han valorado en 97.979,13 euros. Es la primera acción que emprende el Ayuntamiento para, una vez completada la restauración con otras actuaciones, poder abrir este espacio como par-

que municipal de uso público. En este punto el PP votó en contra, por no estar de acuerdo en que la mejora se haga con modificaciones de crédito, mientras que Vox, Cambiar Binéfar y Podemos se abstuvieron, los dos últimos porque consideran que hay que abordar el proyecto con más amplitud y definición.

La aprobación de una partida de 75.000 euros para la construcción de un parque infantil en la zona de restaurante anexo a las piscinas del CDM El Segalar fue otro de los asuntos que abordó el pleno y que salió adelante con los votos favorables de todos los grupos, excepto el PP que votó en contra por la misma razón que no apoyaron el vallado del Ro-

meral. Se trata de renovar una zona ya existente, pero muy deteriorada, en la que se instalaría suelo de seguridad de caucho con base amortiguante y un conjunto de juegos infantiles.

Por último, se rechazó –con la abstención de Ciudadanos y PP- la moción del grupo municipal Vox para instalar bolardos en los accesos de la plaza de España, puesto que desde alcaldía, como informó Alfonso Adán, se inició el procedimiento para colocar estos elementos de seguridad el día siguiente del incidente que provocó un vecino al subir con su vehículo a la plaza. Al estar en trámite la instalación se ha decidido que no procedía la moción.

LA POLICÍA LOCAL DE BINÉFAR COMIENZA EL PROCESO DE ADHESIÓN AL SISTEMA VIOGÉN

La Junta Local de Seguridad se reunió para abordar los siguientes pasos que harán efectiva la coordinación de los cuerpos policiales en la asistencia a las víctimas de violencia machista

La adhesión del Ayuntamiento de Binéfar al Sistema de seguimiento integral de los casos de violencia de género (VioGén), del Ministerio del Interior, ha cubierto una nueva etapa con la integración de la Policía Local en el Protocolo de colaboración y coordinación entre fuerzas y cuerpos de seguridad del Estado y los cuerpos de Policía Local para la protección de las víctimas de violencia doméstica y de género. Este ha sido el único punto del orden del día que abordó la Junta Local de Seguridad, reunida en sesión extraordinaria el pasado 15 de julio, a la que asistieron el alcalde de Binéfar, Alfonso Adán, la subdelegada del Gobierno en Huesca, Silvia Salazar, la delegada territorial del Gobierno de Aragón en Huesca, Carmen Luesma, representantes de las fuerzas de seguridad del Estado y de la Policía Local y vocales.

Alfonso Adán abogó por una pronta implantación del protocolo de actuación “que facilite las tareas de distribución y coordinación entre los cuerpos policiales para la asistencia a las víctimas”. Por su parte,



La junta local de seguridad, en su reunión extraordinaria de julio.

Silvia Salazar felicitó al Ayuntamiento de Binéfar y a su Policía Local por haberse adherido a VioGén, puesto que, según dijo, “es importante que las mujeres en situación de riesgo se sientan arropadas en el ámbito más próximo, en este caso por Guardia Civil y Policía Local”.

El pleno del Ayuntamiento de Binéfar aprobó el pasado 24 de junio

adherirse al Sistema VioGén, convirtiéndose en la segunda localidad de la provincia, tras la capital, que se suma a esta plataforma que busca coordinar las acciones de la Guardia Civil con las de la Policía Local en la asistencia y seguimiento de las actuaciones puestas en marcha para la protección de las víctimas de violencia contra la mujer.

INICIO DEL EXPEDIENTE DE EXPROPIACIONES PARA LA VARIANTE ESTE

La obra está incluida en el Plan extraordinario de inversiones en carreteras 2023-2025 del Gobierno de Aragón

El alcalde de Binéfar, Alfonso Adán, calificó el 29 julio como “un gran día para la localidad”, puesto que se anunció por parte del Gobierno de Aragón que se iniciaba del proceso expropiatorio previo a las obras de la variante este, que unirá la carretera N-240 con las A-140 y A-133, rodeando el casco urbano por el este. El acuerdo del Consejo de Gobierno para la declaración urgente de las expropiaciones de los bienes y derechos afectados por las obras de la variante este de Binéfar, ha sido muy bien recibido en el Ayuntamiento de Binéfar, por-

que se trata de una obra “muy demandada y necesaria para los binefarenses y vecinos de la comarca”, ha añadido el regidor.

El alcalde considera que se están cumpliendo los compromisos que adquirió el Gobierno de Aragón, con su presidente a la cabeza, en relación a esta obra, por lo que ha agradecido que el ejecutivo autónomo “cuente con nuestra localidad a la hora de planificar la mejora de las infraestructuras”. “Por nuestra parte vamos a colaborar

en todo lo que esté a nuestro alcance, para que la variante sea una realidad lo antes posible”, ha añadido Alfonso Adán.

La obra de la variante este de Binéfar está incluida en el Plan extraordinario de inversiones en carreteras 2023-2025 del Gobierno de Aragón, tiene un presupuesto de 8,5 millones de euros y su proyecto fue presentado en Binéfar el pasado mes de abril por Bizén Fuster, director general de Carreteras del Gobierno de Aragón.

Los Bonos Impulsa Binéfar inyectan 60.000 euros en el comercio local hasta final de septiembre

La respuesta de los consumidores a esta iniciativa municipal ha sido buena con un buen nivel de canje de los bonos

El Ayuntamiento de Binéfar lanzó el pasado 20 de julio los bonos impulsa, en colaboración con CEOS-Cepyme Huesca, que permiten a los consumidores beneficiarse de descuentos del 20 por ciento en las compras que realicen en los establecimientos de la localidad adheridos a la campaña, con un límite de 50 euros de descuento por mes y persona. El alcalde de Binéfar, Alfonso Adán, explicaba en la presentación que los bonos impulsa están dotados con 60.000 euros, a razón de 30.000 euros en cada uno de los dos periodos que se han establecido -que son del 20 de julio al 20 de agosto y del 1 al 30 de septiembre- y que tienen el objetivo de “fomentar el consumo local, incrementando las ventas en los negocios locales de proximidad, favoreciendo el mantenimiento del empleo y la actividad de estas pequeñas empresas vertebradoras del municipio”.

Alfonso Adán señalaba que esta campaña de bonos descuento “es la continuidad del programa de incentivos para apoyar al comercio y empresarial local iniciada el año pasado con ayudas directas y a la que se destinaron importantes cantidades de dinero”. El Ayuntamiento de Binéfar considera que el funcionamiento de los bonos impulsa en otras localidades ha sido bueno y por eso se ha sumado a la iniciativa, “queremos hacer el máximo esfuerzo desde la administración local,

la más próxima, para seguir apoyando a estos sectores, tan perjudicados económicamente por la pandemia”. Asimismo, animaba a los consumidores a utilizar los bonos impulsa y a los comercios que todavía no se han sumado a la campaña a que lo hagan cuanto antes, ya que la convocatoria sigue abierta.

En cuanto a los bonos impulsa -que son totalmente gratuitos-, pueden acceder a ellos todas las personas mayores de 16 años, solicitándolos a través de la página web bonosimpulsabinéfar.es donde tendrán que rellenar un formulario con sus datos, para a continuación, a través de correo electrónico, recibir el bono solicitado. Cada mes se pueden conseguir bonos por un importe máximo de descuento de 50 euros por DNI, teniendo en cuenta que caducan en cinco días y no pueden volver a solicitarse hasta el próximo periodo.

Para beneficiarse del descuento, el consumidor deberá presentar en el establecimiento adherido -listado que puede consultarse en la web citada o por la identificación que exhibirá cada establecimiento adherido-, en el mismo momento de la compra, el bono (bien a través del móvil o impreso) junto con el DNI. Los bonos son personales e intransferibles, ya que van asociados a un DNI y no se pueden acumular bonos de diferentes consumidores.

En cuanto al sistema de canje, hay que tener en cuenta que en ningún caso el descuento aplicable en cada compra podrá suponer más de un 20% del importe de la misma. Los bonos descuento disponibles son de 5 euros para una compra mínima de 25 euros, de 10 euros para una compra mínima de 50 euros y de 15 euros si el gasto mínimo es de 75 euros. No obstante, en una misma compra se podrán utilizar varios bonos, con un límite de 50 euros de descuento en una misma compra y por un mismo D.N.I. (en cuyo caso la compra sería de 250 euros como mínimo). En todo caso, no se podrá canjear el bono si la compra es de importe inferior a los citados ni se podrán aplicar bonos de diferentes consumidores en la misma compra.

Si no se utilizan los bonos solicitados, estos caducan a los cinco días naturales desde su emisión. Una vez caducado el bono, el importe correspondiente no estará disponible para el mismo consumidor durante ese mes. Los bonos podrán canjearse en cualquier establecimiento adherido a esta campaña, que en este primer periodo son 23, cuyo listado se puede consultar en la web mencionada. Los bonos emitidos en septiembre, segundo periodo, podrán canjearse hasta el día 30 del mismo mes de septiembre.

En esta campaña colabora CEOS-Cepyme Huesca, cuyo director general, Salvador Coreo, participó en la presentación de estos bonos, donde destacó que la campaña se lleva a cabo a petición de los comerciantes, principalmente, aunque también se pueden adherir pymes, con algunas excepciones. Coreo felicitó al Ayuntamiento de Binéfar por sumarse a esta iniciativa de apoyo al tejido comercial y empresarial de Binéfar. Por otro lado, la Asociación de Comercio y Servicios de Binéfar y la Litera, así como la Asociación de Empresarios de la Litera, que son los beneficiarios de esta campaña junto con los consumidores, han manifestado su satisfacción por el impulso económico que puede suponer para comercios y pequeñas y medianas empresas, como señaló Eli Terán, presidenta de la entidad y vicepresidenta de CEOS-Cepyme Huesca.



Presentación de los Bonos Impulsa Binéfar en el ayuntamiento.

BINÉFAR QUIERE REGENERAR EL PARQUE DE VIVIENDAS ANTIGUAS PARA FOMENTAR EL ALQUILER

El consistorio presentó ante la dirección general de Vivienda y Rehabilitación una memoria que recoge las necesidades de la población y programa de actuaciones

El Ayuntamiento de Binéfar entregó el pasado 6 de julio en la dirección general de Vivienda y Rehabilitación del Gobierno de Aragón una memoria programa con las necesidades de la localidad en esta materia, como paso previo a la inclusión de la población en los planes de rehabilitación del ejecutivo aragonés, los antiguos ARRU -ahora denominados actuaciones a nivel de barrio-, regulados a través del Real Decreto que aborda los programas de ayuda en materia de rehabilitación residencial y vivienda social del Plan de Recuperación, Transformación y Resiliencia, cuyo borrador se hallaba en periodo de alegaciones hasta el pasado 9 de julio.

El alcalde de Binéfar, Alfonso Adán, acompañado de la concejal de Fomento y Desarrollo, Yolanda Gracia, se desplazó a Zaragoza para hacer entrega del documento personalmente a la subdirectora general de Vivienda y Rehabilitación, Verónica Villagrasa, reiterándole la necesidad perentoria que tiene Binéfar de contar con vivienda para el alquiler, debido al crecimiento poblacional que está experimentando la localidad, producto de su desarrollo industrial.

El documento entregado propone como zona de actuación dos áreas aledañas al casco antiguo -sobre el que ya se actuó- que se recogen en el Plan General de Ordenación Urbana de Binéfar como extensión del casco antiguo y que incluyen un total de 563 viviendas -268 unifamiliares y 295 plurifamiliares- sobre las que es factible aplicar los planes de regeneración. "Desde el Ayuntamiento, el siguiente paso será ponerse en contacto con los vecinos de las zonas determinadas para informarles de las posibilidades del plan de regeneración, sobre todo para que las viviendas en desuso, aquellas que necesitan rehabilitación, pero también las habitadas con estas necesidades, puedan acogerse a estos planes, que ante todo fomentan la mejora de la eficiencia energética y la sostenibilidad", señalaba Alfonso Adán,



Yolanda Gracia (izda), Verónica Villagrasa y Alfonso Adán, en el despacho de Vivienda.

quien adelantaba que "acompañaremos a los vecinos interesados, con el fin de rehabilitar el máximo de viviendas y propiciar así que se incremente el parque de vivienda en alquiler y baje el número de estas en desuso".

Esta labor de información será previa a la apertura de las oficinas de Rehabilitación que prevé crear en breve el Gobierno de Aragón para gestionar estas ayudas, que pueden suponer la financiación de hasta el 60 o 70 por ciento del coste de las obras acometidas, incluso el 100 por cien si cumple los criterios sociales establecidos en el Real Decreto. Las ayudas, no obstante, estarán orientadas a que las obras proporcionen un importante ahorro energético, mientras que las actuaciones urbanísticas están dotadas de un menor importe respecto al total.

El Ayuntamiento de Binéfar también pretende con esta actuación continuar con la recuperación de los tejidos urbanos más antiguos de la localidad, por esto se han elegido las zonas aledañas al este y oeste del casco antiguo, que se corresponden con las calles Tamari-te, Monzón y adyacentes, cubriendo una zona de 8,7 hectáreas. La zona presenta una población envejecida, que suma

1.230 vecinos, con un porcentaje de extranjeros algo superior a la media local.

Binéfar cuenta con un parque de 4.548 viviendas, de las que están en alquiler un 15,8 por ciento, mientras que 717 están vacías, según recoge la memoria programa presentado ante el Gobierno de Aragón y elaborada por Cerouno Arquitectos bajo la dirección de los técnicos municipales.

Iglesia parroquial

Alfonso Adán también solicitó a Verónica Villagrasa ayuda económica del Gobierno de Aragón para llevar a cabo las obras de rehabilitación de la techumbre del templo parroquial de San Pedro Apóstol, trasladando una petición que también parte de la parroquia. Esta actuación se considera necesaria, puesto que la población tiene en este edificio su más importante patrimonio histórico y monumental.

Por último, el regidor pidió a la directora general de Vivienda que sopesarán la posibilidad de construir vivienda social pública para alquiler en el suelo que el municipio ya tiene cedido a Suelo y Vivienda de Aragón, como una acción complementaria a la solicitada para las zonas de regeneración y rehabilitación.

Binéfar conmemora con una exposición el mitin que impulsó la construcción del Canal de Aragón y Cataluña

Las actividades en torno a esta celebración están organizadas por el Ayuntamiento de Binéfar

El histórico mitin celebrado en Binéfar para impulsar la construcción del Canal de Aragón y Cataluña cumple 125 años y el Ayuntamiento de la localidad lo está conmemorando con una exposición y otros actos complementarios que comenzaron el pasado 30 de julio y se prolongarán hasta el 3 de octubre. Esta reivindicación de uno de los actos clave para la puesta en regadío de 100.000 hectáreas de cultivo en varias comarcas de Aragón y Cataluña está organizado por el Ayuntamiento de Binéfar, que cuenta con la colaboración de la Confederación Hidrográfica del Ebro (CHE), la Diputación Provincial de Huesca, el Cellerit y la Comunidad General de Regantes del Canal de Aragón y Cataluña.



Los actos dieron comienzo el pasado 30 de julio con la inauguración de la escultura de una antigua compuerta –que se ha ubicado frente al edificio de la Comunidad General de Regantes (CGR)–, cedida por los regantes y la CHE, que simboliza la inauguración del Canal de Aragón y Cataluña por el rey Alfonso XIII en el sifón del Sosa, acto al que asistieron el alcalde de Binéfar, Alfonso Adán, el presidente de la Diputación Provincial de Huesca, Miguel Gracia, el presidente de la CGR de este sistema de regadíos, José Luis Pérez, el director

técnico de la CHE, Francisco Hijós Birián, el concejal de Cultura, Educación y Deportes, Juan Carlos García, y otros miembros de la corporación, así como diversos invitados.

Alfonso Adán resaltó que esta escultura simboliza lo que supuso el regadío para el desarrollo de toda la zona regable. “Binéfar, pues, tiene una deuda de gratitud con todos aquellos que impulsaron la gestación y la construcción del Canal de Aragón y Cataluña. Es el caso del grupo de binefarenses que

promovió el mitin del 9 de agosto de 1896”, recordó. “Sirva esta exposición para conocer mejor la historia de una obra sin la cual no puede entenderse nuestro presente”, concluyó el alcalde de Binéfar. Por su parte, Juan Carlos García deseó que “esta exposición sirva de semilla para que presentes y futuros historiadores e investigadores continúen la labor de acercar nuestra historia con el objetivo de conocernos mejor como pueblo, poniendo en valor el trabajo y el esfuerzo de aquellos que nos precedieron”. En las intervenciones de las autoridades presentes, el elemento común fue la reiteración del vuelco que el Canal de Aragón y Cataluña supuso para la economía del llano,



A continuación, los asistentes se dirigieron a la Casa Consistorial, donde se presentó la exposición “125 Años del Mitin de Binéfar”, que permanecerá abierta al público en la sala de exposiciones hasta el 3 de octubre próximo. Asimismo, se proyectó un documental, con el mismo título, que recrea el mitin que se celebró en Binéfar en 1896 como impulsor decisivo para que el Estado se hiciera cargo de las obras del Canal de Aragón y Cataluña, al mismo tiempo que muestra las consecuencias que tuvo la materialización de esta obra que cam-



bió la economía y el paisaje de la zona regable. El documental ha sido realizado por HPLab, Laboratorio de Desarrollo Historia y Patrimonio de la Universidad de Zaragoza, en colaboración con Tejera Studio. El documental se exhibió la misma noche en la plaza de la Litera, donde tuvo lugar el histórico mitin.

En cuanto a la exposición, la comisaria de la misma, Silvia Isábal, explicaba que la muestra se compone de paneles, fotografías y maquetas históricas – que se exhibieron en la Exposición Hispano-Francesa que tuvo lugar en Zaragoza en 1908-, material que en su gran mayoría ha sido cedido por la CHE. “Se trata de explicar la historia e importancia del mitin y ponerlo en contexto”, indicaba Silvia Isábal que lleva meses recopilando y seleccionando el contenido que se exhibe. Durante el mes de octubre está previsto, igualmente, abrir la exposición a los centros educativos. Para incidir en el aspecto didáctico de esta muestra, se han editado tanto un periódico –que recoge los saludos oficiales y las noticias que se publicaron con motivo del mitin- y un cómic –obra de Arunee Vasanserekul- para que los niños entiendan el significado del hecho que se destaca.

EL MITIN DE BINÉFAR

El 9 de agosto de 1896 tuvo lugar en la actual plaza de La Litera de Binéfar un multitudinario mitin que consiguió que el Estado se hiciera cargo de las obras del Canal de Aragón y Cataluña y comenzara su construcción. Tras catorce años consecutivos de sequía y en un contexto de crisis agraria, la comarca agonizaba y sus habitantes emprendían el camino de la emigración. Por esa razón, un grupo de binefarense convencidos de que solamente el agua podría salvar a los literanos de la miseria, organizó un mitin para presionar al Gobierno y, como forma de lograr sus objetivos, consiguió implicar a toda la sociedad: clero, prensa, propietarios, jornaleros, profesionales, alcaldes, personalidades y políticos. La participación rondó las 10.000 personas llegadas desde todos los rincones del área regable, muchos de ellos tras efectuar largos recorridos a pie, incluido el comercio y representaciones de pueblos de la provincia de Lérida. En el mitin se decidió que partiría una comisión a Madrid que convenciera al presidente del Consejo de Ministros y a los miembros del Congreso y el Senado de que la construcción del

canal respondía a una necesidad social. Esta comisión, que incluyó a alcaldes, políticos de las dos provincias de diferentes ideologías y obispos, cumplió su cometido en apenas una semana, por lo que, tras ser aprobada la ley, las obras del canal de Aragón y Cataluña comenzaron dos meses después, transformando la economía, la demografía y el paisaje de la comarca de la Litera.

- Exposición 125 Años del Mitin de Binéfar. Del 31/07 al 03/10. Sábados y domingos de 19.00 a 21.00 horas.

Agradecimientos: El concejal de Cultura y Educación, Juan Carlos García, además de dar las gracias a las instituciones que han colaborado con el Ayuntamiento de Binéfar en esta conmemoración, agradeció igualmente el trabajo desarrollado tanto por la comisaria de la exposición, Silvia Isábal, como por las técnicas de Archivo Municipal, Sandra Casado, y de Cultura, Laura Baquero, así como a la Brigada Municipal y “todos los que han hecho posible estos actos con su gran trabajo”, señaló.



La UEZ abre la matrícula

La sede que la Universidad de la Experiencia, de la Universidad de Zaragoza, tiene en Binéfar, en colaboración con el Ayuntamiento, se prepara para un nuevo curso con clases presenciales, aunque también se oferta la posibilidad de seguir el curso online. Estos cursos están destinados a personas de más de 55 años o jubilados, constan de 120 horas lectivas para impartir seis asignaturas y cinco conferencias a lo largo del curso, que se desarrollará entre el 18 de octubre –comienzo de clases el 2 de noviembre– y el 16 de mayo, fechas de la apertura solem-

ne y la clausura.

En la sede de Binéfar se ofertan 120 plazas y la matrícula se abre, por tramos, el 1 de septiembre (ver cuadro adjunto), con un precio de 60 euros por alumno. Las clases se desarrollan en el Centro Cultural y Juvenil y se puede consultar toda la información sobre el contenido de este curso en la web www.uez.unizar.es, también se puede solicitar información en el área de Cultura del Ayuntamiento de Binéfar, teléfono 974 42 95 30 (ext.1) o al correo cultura@binefar.es

MATRÍCULA:

FASE 1: del 1 al 17 de septiembre

Alumnos veteranos que no han superado los 7 años de permanencia.

FASE 2: del 20 al 28 de septiembre

Alumnos de nuevo acceso.

FASE 3: 29 y 30 de septiembre

Vacantes para alumnos que han superado los 7 años de permanencia.

OFERTA DE LAS ESCUELAS MUNICIPALES

Empieza un nuevo curso en las escuelas municipales, algunas con las matrículas ya completas y otras aun con plazas o con el periodo de matriculación por comenzar, como es el caso del Taller de Artes que abrirá sus puertas a inscripciones y usuarios el 1 de octubre.

Como en cursos anteriores, el Taller Municipal de Artes ofrecerá clases de manualidades, pintura y dibujo, esmaltes y cerámica, especialidades a las que se podrán inscribir los interesados en horario de tardes, de 16.00 a 20.00 h, a partir del 1 de octubre, momento en el que se iniciarán las clases.

La Escuela de Música, que ya abrió su periodo de matrícula en junio pasado, todavía cuenta con algunas plazas libres en distintos instrumentos y en iniciación. La Escuela se mantiene abierta este verano y se puede solicitar información sobre estas plazas si se está interesado en ellas.

En cuanto a la Escuela Infantil, el curso se inicia en septiembre con una reunión informativa con padres, para informarles de los principales aspectos del mismo y comentarles que se mantienen los protocolos covid –se mantienen los grupos burbuja, dos accesos y otras medidas similares–, aunque solo habrá un horario extendido de entrada y salida.

LA FOTOGRAFÍA COMO MODO DE INCLUSIÓN

“Somos fotografía Nazaret” es una muestra del trabajo realizado por los participantes del Centro Ocupacional Nazaret, de Cáritas Diocesana Barbastro – Monzón, en el taller que lleva el mismo nombre, y que se mostró en una exposición, con la colaboración del Ayuntamiento de Binéfar, en la sala de la Casa Consistorial del 14 al 27 de

junio pasado. El concejal de Cultura y Educación del Ayuntamiento de Binéfar, Juan Carlos García, destacó “el valor de esta actividad para que los autores nos acerquen sus sueños e ilusiones, así como la labor del centro Ocupacional Nazaret de Cáritas Binéfar y de la comisaría de la exposición, María Jesús Lamora”.



Fotografías tomadas por los usuarios del Taller Nazaret.



Información clave:
26 de Septiembre 2021
De 10 a 14 h. - Plaza España

1ª Feria Asociaciones Binéfar

El Ayuntamiento de Binéfar, tiene previsto organizar la primera **FERIA DE ASOCIACIONES** a celebrar el **26 de septiembre de 2021 de 11 a 14 h, en Plaza España.**

La Feria se ha concebido como un espacio de encuentro; una oportunidad para dar a conocer a la ciudadanía las actividades que llevan a cabo las asociaciones y clubs de la ciudad, y que contribuyen a enriquecer la vida social, cultural, deportiva y de ocio de Binéfar, entre otras muchas.

El Ayuntamiento proporcionará a los participantes las mesas y sillas solicitadas y ambientará con música.

Como requisito para participar se debe estar inscrito en el Registro Municipal de Asociaciones de Binéfar y comunicar el número de mesas y sillas necesarios al correo electrónico feriasociaciones@binefar.es antes del 19 de septiembre de 2021.

El Pórtico Cultural 2021 de Binéfar explora distintos escenarios con una variada programación

Música, cine, folclore, teatro, humor, pintura y exposiciones componen la oferta cultural hasta principios de septiembre

El Pórtico Cultural, que tradicionalmente, precede a las fiestas patronales de Binéfar –este año suspendidas en su formato habitual–, vuelve a la programación de 2021 con numerosas propuestas de música, folclore internacional, teatro infantil, humor, concurso de pintura rápida, cine y exposiciones que se exhibirán en distintos escenarios como el parque Los Olmos, el Recinto Ferial, el parque de Portet sur Garonne o el antiguo campo de fútbol del Segalar. Todos los espectáculos son gratuitos, pero requieren entrada –que se obtiene desde hoy en la plataforma digital codetickets– por cuestiones de control de aforo que será limitado.

El concejal de Cultura y Educación, Juan Carlos García, destacaba que, sobre todo, “se han buscado espacios abiertos al aire libre y se ha decidido que los actos sean gratuitos para favorecer la afluencia de público, aunque los aforos serán controlados y se extremarán las medidas covid, aunque se ha demostrado que la cultura es segura”. El edil explica que “Los Titiriteros de Binéfar estrenan obra y tenemos la recuperación del folclore internacional, con un grupo desde Irlanda, además de la actuación de Aurora Beltrán muy conocida en nuestro pueblo por ser la cantante del grupo Tahures Zurdos. Contamos también con La ronda de Boltaña que tuvo que suspender su actuación de mayo del año pasado y es muy esperada en Binéfar. Los grupos locales Serendipia y Braguetazos actuarán con gran expectación, así como la actuación en clave de humor de Juako Malavirgen y actos ya consolidados como el concurso de pintura rápida o las exposiciones complementan un Pórtico de los más completos y variados de los últimos años”.

La programación se inicia el 17 de agosto y se prolongará hasta el 6 de septiembre. Los Titiriteros de Binéfar abrirán el Pórtico con el estreno de “La Ratita Presumida”, en adaptación del cuento clásico escrita por Paco Paricio para que ejerza de reflexión sobre el consumo y la moda. El día 21, música con Aurora Beltrán en formato acústico, “respaldado por una larga trayectoria musical desde sus 15



PÓRTICO CULTURAL BINÉFAR 2021

AGOSTO SEPTIEMBRE

AGOSTO 17	20.30 h Los Titiriteros de Binéfar con el Estreno de su obra “LA RATITA PRESUMIDA” Parque Los Olmos	SEPTIEMBRE 3	20.00 h Folclore Irlandés TRIBU CENDRA Músicos IRISH TREBLE Baile Recinto Ferial
AGOSTO 21	22.00 h AURORA BELTRÁN (Tahures Zurdos) Parque Los Olmos	SEPTIEMBRE 4	De 8.00 a 20.00 h XXIX CONCURSO DE PINTURA RÁPIDA “Memorial Pepe Beltrán”
AGOSTO 26	22.00 h SERENDIPIA Parque Los Olmos	SEPTIEMBRE 6	21.00 h Cine Familiar DOCTOR DOLITTLE Césped de las Piscinas Entrada por Calle Ordesa
AGOSTO 29	18.00 h LA RONDA DE BOLTAÑA Recinto Ferial	EXPOSICIONES Sábados y Domingos de 19.00 a 21.00 h 125 AÑOS EL MITIN DE BINÉFAR Sala Exposiciones Ayuntamiento de Binéfar Del 1 al 14 de Septiembre FIESTAS EN LA MEMORIA Pasaje Ayuntamiento De 18.00 a 20.00 h Exposición XXIX CONCURSO DE PINTURA RÁPIDA “Memorial Pepe Beltrán” en el Centro Cultural	
AGOSTO 30	21.00 h Cine Familiar PADRE NO HAY MÁS QUE UNO 2 Césped de las Piscinas Entrada por Calle Ordesa		
AGOSTO 31	De 18.30 a 21.30 h JUEGOS INFANTILES Plaza Portet Sur Garonne	SEPTIEMBRE 4	De 18.00 a 20.00 h Exposición XXIX CONCURSO DE PINTURA RÁPIDA “Memorial Pepe Beltrán” en el Centro Cultural
SEPTIEMBRE 2	22.00 h JUAKO MALAVIRGEN Parque Los Olmos		

- Todos los actos Entrada Libre, con reserva previa. Se informará desde la web y redes sociales del Ayuntamiento de Binéfar
- Aforo Limitado. Uso obligatorio de mascarilla en todos los actos.
- En las actuaciones en Los Olmos y en el césped de las Piscinas, se recomienda llevar trajo o manta de suelo para sentarse y evitar la posible humedad.
- En caso de incidencias meteorológicas las actuaciones se trasladarán al recinto Ferial (Algodonera)
- Del 23/08 al 03/09 en horarios de mañana de 09h a 15.00 h, se ayudará a obtener entradas para la Ronda de Boltaña y para el Folclore Internacional a aquellas personas que tengan dificultades para reservar online.





años, con Tahures Zurdos desde 1987 y después desde 2004 en solitario hasta el día de hoy. El día 26, el trío musical Serendipia debutará ante sus vecinos y Noelia, Marina y Juan Carlos rendirán un homenaje en forma de canciones a sus ídolos.

El 29 de agosto, llega la esperada Ronda de Boltaña, cuya actuación tuvo que ser suspendida el año pasado, que presentará su repertorio habitual de piezas tradicionales, de nueva creación, canciones, bailes y alguna jota. El día 30, habrá cine con la proyección de “Padre no hay más que uno 2. La llegada de la suegra”, y el

día 31, instalación de juegos para toda la familia en la plaza de Portet sur Garonne.

La oferta del mes de septiembre la abrirá el día 2 con música y humor Juako Malavirgen y su espectáculo “Cantando por los Codos”. El día 3 vuelve la Muestra de Folclore Internacional con el grupo Irish Treble (baile) y Tribu Cendra (música), procedentes de Irlanda. El día 4, XXIX Concurso de Pintura Rápida “Memorial Pepe Beltrán” y música con el grupo The Braguetazos, una nueva banda de “punkelele” de Binéfar. Cierra el Pórtico, el 6 de septiembre, una nueva sesión de cine con la proyección de “Las aventuras del Doctor Dolittle”.

Las prácticas de compostaje comunitario de Binéfar dan un producto de la mejor calidad

El análisis del compost extraído de los compostadores comunitarios que el Ayuntamiento de Binéfar tiene ubicados en distintos puntos de la localidad ha dado como resultado un producto que se halla dentro de la categoría de mayor calidad (clase A). Este compost se destina para los jardines municipales y la zona de prácticas de huertos ecológicos.

El concejal de Medio Ambiente, Francis Charles, ha felicitado a los usuarios de estos compostadores comunitarios por su labor de reciclado de los desechos domésticos orgánicos. Asimismo, ha animado a los vecinos que cuentan con una de estas instalaciones cercana a su domicilio a sumarse a esta práctica que, además, se beneficiarán de una tasa reducida de basuras, siempre que los servicios de Medio Ambiente verifiquen que realmente se hace la gestión de la materia orgánica.

Los interesados en colaborar en el compostaje pueden pedir información en la oficina de Medio Ambiente, personalmente o a través del correo mambiente@binefar.es, donde se les informará de las condiciones para apuntarse y de cómo proceder a compostar la materia orgánica, además de entregarles un cubo para el traslado de los residuos.



📍 Zona de compostadores.

Desde que fueron instalados los primeros puntos de compostaje en 2016, más de cincuenta familias utilizan habitualmente los compostadores comunitarios, que están ubicados en siete zonas de la localidad, concretamente en parque de la calle Mediodía, calle Barbastro, parque Estación, parque de Portet Sur Garonne, parque de calle Benito Coll, calle Ordesa y calle San Pedro (zona estación de ferrocarril). El Ayuntamiento prevé ampliar en dos o tres nuevos puntos este servicio, colocando nuevos compostadores en la zona centro.

Voluntarios recogen basura con el Proyecto Libera

Un pequeño grupo de valientes voluntarios recogieron el pasado 12 de junio entre 50 y 60 kilos de basura en el entorno natural de Binéfar, respondiendo a la llamada realizada por el área de Medio Ambiente del Ayuntamiento de Binéfar.

El grupo dedicó parte de la mañana a rastrear caminos y cunetas del entorno urbano para detectar y recoger los desechos dejados por personas inciviles que no respetan a sus se-

mejantes ni el medio ambiente. Los voluntarios se dividieron en dos grupos y limpiaron de 'basuralidad', entre otros, el Camino Natural. Sobre todo recogieron latas, botellas de bebidas y paquetes de tabaco, que han dejado personas desaprensivas que creen que la naturaleza se lo traga todo. El Ayuntamiento felicita a estos voluntarios que, a pesar del calor, acudieron a la llamada para colaborar en la limpieza del entorno natural.



📍 Los voluntarios posan tras la recogida de basura en la naturaleza.

ARENEROS INFANTILES SEGUROS

Los últimos análisis de los areneros de juegos infantiles de Binéfar, que lleva a cabo periódicamente el área de Medio Ambiente, ha dado como resultado que todos ellos están por debajo de los límites en presencia de bacterias fecales. El dato es muy positivo, pero no es motivo para prescindir de las prácticas básicas de higiene tras la utilización de los mismos.



📍 Zona de juegos infantiles.

BUENA ACOGIDA DE LA ASESORÍA GRATUITA SOBRE HUERTOS ECOLÓGICOS PARA AFICIONADOS

Durante julio y agosto, un experto ha resuelto las dudas de los hortelanos sobre todo tipo de actuaciones en el huerto

Con el objetivo de favorecer la biodiversidad, al evitar el uso de productos fitosanitarios perjudiciales para el medio ambiente, y prácticas respetuosas y saludables, el Ayuntamiento de Binéfar, a través de su área de Medio Ambiente, ha puesto a disposición de los usuarios una asesoría gratuita sobre huertos ecológicos, dirigida a hortelanos aficionados.

Hasta finales de agosto, un experto en este tema resolverá dudas sobre plagas, riegos, abonos y demás aspectos relacionados con esta actividad, como forma de fomentar el cultivo ecológico de los huertos domésticos. Medio Ambiente lanzó esta asesoría en sustitución de los cursillos sobre horticultura ecológica que se venían haciendo, puesto que ya son bastantes los aficionados que tienen en producción sus huertos.

Las consultas se pueden hacer mediante correo electrónico a asesoriahuertosbinefar@gmail.com, por whatsapp al 617-411774 y también hay unas sesiones presenciales y resolución de dudas prácticas (previa cita) en la zona de prácticas de huertos municipales ecológicos, situada en la parcela junto a la sede de la Comarca de la Litera (carretera de San Esteban). Las sesiones presenciales comenzaron el 28 de junio y finalizarán el 23 de agosto. De momento, al cierre de esta edición se habían elevado 36 consultas -17 presenciales y 19 por whatsapp o correo electrónico-, que ha abordado sobre todo control de plagas de insectos y carencias nutricionales con problemas de desarrollo y abonado.

El concejal de Medio Ambiente, Francis Charles, destacaba el gran interés que ha suscitado entre las personas que cultivan huertos domésticos las prácticas ecológicas, con una gran demanda de cuestiones en la primera sesión de asesoría que tuvo lugar el pasado 28 de junio. Francis Charles añade que esta asesoría responde a la demanda generada, ya que son 34 las personas que están cultivando huertos ecológicos de 50 metros cuadrados en la parcela municipal junto a la Comarca de la Litera, para poner en práctica la formación sobre horticultura ecológica recibida en los cursillos sobre horticultura que se han ofrecido otras temporadas. El concejal de Medio Ambiente adelanta que para el próximo otoño están pensando en seguir con este tipo de asesoría para otros cultivos, como puede ser el olivo.

Esta actividad está financiada en un 80 por ciento por la Diputación Provincial de Huesca.



Los usuarios de huertos municipales son también los que más consultas han elevado.

Crónica hortícola: segunda asesoría

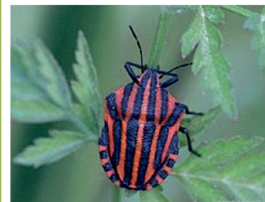

El pasado lunes, volvimos a recorrer las parcelas con algunos de vosotros encontrando en primer lugar la plaga más consolidada, el grillo topo.

Conocimos a otros habitantes de nuestros huertos como es el chinche rayado (*Graphosoma italicum*), se encuentra en

zonas soleadas, principalmente en las umbelíferas como la zanahoria y otras condimentarias, como hinojo, perejil... Su número debería ser muy elevado para considerarse plaga por lo que podemos relajarnos por su presencia y disfrutar de su vistosidad.

También vimos algo de mosca blanca (*Bemisia tabaci*), aunque con el jabón potásico y el purín de ortiga está muy controlada.

Los cultivos van creciendo, produciendo frutos y las carencias nutricionales pueden aflorar. El caso de la peseta del tomate, por falta de calcio, es un clásico en nuestros cultivos una opción es la gallinaza, también se puede machacar cáscara de huevo e incorporarlo en el suelo...

Otra carencia habitual es la de hierro, encontrada en las judías verdes no debemos asustarnos ya que es común en huertos, jardines y plantas de interior, etc. El fosfato de hierro es un arma de doble filo en agricultura.

Además del aporte de hierro para solucionar la falta de este nutriente, es realmente efectivo contra babosas y caracoles, ya que se deshidratan por la ingesta y mueren.

Autorizado en agricultura ecológica, ya que no representa un problema para pájaros o la fauna auxiliar. Las dosis pueden variar según fabricantes, pero no exceden de los 5 gramos por metro cuadrado.

Recordad que el aporte de un nutriente esencial en grandes cantidades puede ocasionar daños en los cultivos y el desequilibrio del suelo, siendo imposible de absorber por las plantas el resto de nutrientes del suelo.

David García Ferrer

Apoyo al colectivo LGTBIQ+ en el Día del Orgullo

El Ayuntamiento de Binéfar celebró, a través de su concejalía de Igualdad, una serie de actos con motivo del Día Internacional del Orgullo, que tuvo lugar el pasado 28 de junio. Con este programa de actividades, el consistorio manifestaba su repulsa ante cualquier tipo de discriminación o violencia hacia las personas que forman parte del colectivo LGTBIQ+ y recordaba que todas las personas debemos tener

los mismos derechos y oportunidades.

Desde la concejalía de Igualdad se ofrecieron distintas acciones, como un taller dirigido a adolescentes y jóvenes, titulado "Entender la Diversidad Sexual", que tenía como principales objetivos reconocer la diversidad. Además, como muestra de tolerancia y apoyo al Orgullo, una serie de comercios locales se

han adherido a la sugerencia hecha desde Igualdad y colgaron durante los unos días la bandera arcoiris que se les proporcionó desde la concejalía.

El programa de actos se inició el 25 de julio con una muestra de cortos LGTBIQ+, que presentó una magnífica selección de cortometrajes destinados a celebrar y comprender mejor la diversidad sexual.

TRECE JÓVENES SE DIPLOMAN EN INTEGRACIÓN

El curso escolar del proyecto In-t-gra, del Ayuntamiento de Binéfar, finalizó con la entrega de diplomas a los alumnos adscritos. En el presente curso, han sido un total de 13 usuarios los que han participado, con el resultado de que muchos de ellos ya han comenzado a trabajar. La concejal de Juventud, Teresa Pallás, entregó los diplomas a los cuatro de los alumnos que pudieron acudir a recogerlo en persona, ya que el resto tenían obligaciones laborales.

¡Enhorabuena a todos!



⤴ Teresa Pallás entregó los diplomas a los jóvenes del curso.

| FOMENTO Y DESARROLLO

CONVOCADO EL CONCURSO PARA EL CARTEL DE FEBIVO

El Ayuntamiento de Binéfar, a través del área de Fomento y Desarrollo Sostenible, convoca el concurso para elegir el cartel anunciador de la próxima edición de la Feria del Vehículo de Ocasión de Binéfar (Febivo), que está previsto celebrar del 1 al 3 de octubre de 2021.

El concurso está abierto a todas las personas que lo deseen, sean o

no profesionales, y está dotado con un único premio de 400 euros. Las obras deberán presentarse en el Ayuntamiento de Binéfar, en papel y en soporte digitalizado, con fecha tope del 27 de agosto de 2021 a las 14.00 h.

Las bases completas pueden consultarse en www.binefar.es

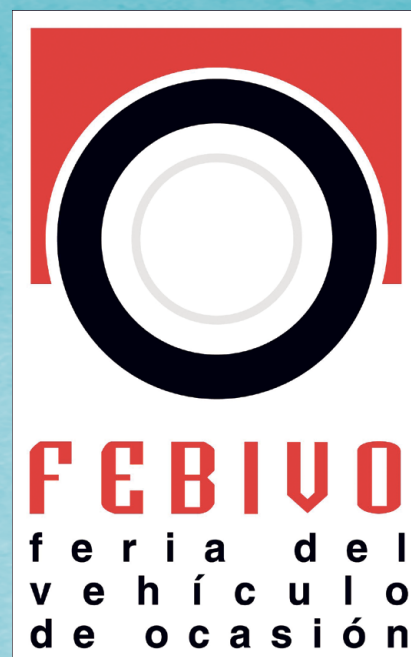

Septiembre viene cargado de actos populares

En la programación de conciertos, Ara Malikian encabeza un interesante cartel

El Ayuntamiento, a través de su área de Tradiciones y Actos Populares, ha organizado una serie de actividades musicales e infantiles que se desarrollarán entre el 10 y el 14 de septiembre en lugares donde se pueda controlar el aforo, como el Recinto Ferial y los salones de la ACR Binéfar 77. El Gobierno de Aragón ha suspendido todas las fiestas patronales al uso hasta el 30 de septiembre, lo que incluye el tradicional periodo festivo de Binéfar. No obstante, y puesto que está permitido, desde el consistorio se ha querido mantener para estos días cierta actividad cultural dirigida a los distintos grupos de población, de modo que los binefarenses puedan disfrutar de una despedida del verano relajada, dentro de los parámetros que exige la pandemia y con todos los protocolos covid activados.

Dicha programación –de la que se pondrán a la venta electrónica las entradas para los distintos espectáculos y en taquilla si no se cubre el aforo– incluye conciertos musicales, espectáculos folclóricos y de variedades y actos infantiles. El cartel de conciertos musicales se divide entre los que ofrecerán en los locales de la ACR Binéfar 77 –abierto a todo el público– las orquestas Rosaleda,

La Chatta y Maravella y el cartel musical que se desarrollará en el Recinto Ferial con Ara Malikian, Viva Suecia, We Love Queen, El Sevilla y Black Ice. Todos ellos con aforos limitados, sentados en asientos preasignados y con mascarilla.

La programación destinada a los adultos se completará con dos espectáculos, uno de jotas con Roberto Ciria y otro de variedades con Paco Calonge, además de la celebración de la tradicional misa al Santo Cristo, también atendiendo a las medidas covid. Para los niños se ha pensado en una programación eminentemente musical, que comenzará con la actuación de la Banda de los Monos, y su espectáculo Música de Cine, y seguirá con la compañía Ferro Teatro que ofrecerá La Flauta Mágica, El Cascanueces y La Tropa Eco 3.0. en distintos días.

Con el fin de que el mayor número posible de vecinos puedan disfrutar de estas actividades, se doblarán las sesiones en la mayoría de las actuaciones populares e infantiles y, probablemente, en algunas del cartel del Recinto Ferial, aunque esta información se irá proporcionando oportunamente, a medida que se acerquen las fechas y se tengan datos más

BINÉFAR RECINTO FERIAL "LA ALGODONERA"

PROGRAMACIÓN ACTOS POPULARES Y TRADICIONES SEPTIEMBRE 2021

10 DE SEPTIEMBRE: 22:00H
ARA MALIKIAN
VENTA DE ENTRADAS: www.aramalikian.com

11 DE SEPTIEMBRE: 22:00H
VIVA SUECIA
VENTA DE ENTRADAS: www.latracaevents.com

12 DE SEPTIEMBRE: 21:30H
WE LOVE QUEEN MUSICAL TRIBUTO A QUEEN (C/IA. YLLANA)
VENTA DE ENTRADAS: www.latracaevents.com

13 DE SEPTIEMBRE: 21:30H
EL SEVILLA "LA VIDA ES ROCANROL"
VENTA DE ENTRADAS: www.latracaevents.com

14 DE SEPTIEMBRE: 21:30H
BLACK ICE TRIBUTO AC/DC
VENTA DE ENTRADAS: www.latracaevents.com

TODAS LAS ENTRADAS DE LOS CONCIERTOS SEIRÁN CON ASIENTO PREASIGNADO A LA HORA DE LA COMPRA. SEIRÁ OBLIGATORIO EL USO DE LA MASCARILLA EN EL INTERIOR DEL RECINTO DURANTE LOS CONCIERTOS Y SE RESPECTARÁN TODAS LAS MEDIDAS COMO POR LA SEGURIDAD DE TODOS.

bnt TRACY

precisos. El concejal de Actos Populares y Tradiciones, Francis Charles, señalaba que su intención con esta programación es "mantener viva una tradición que todos esperamos poder recuperar cuanto antes, pero respetando todas las medidas sanitarias de prevención de contagios de covid-19, lo que implica mantener en suspensión todos los actos populares masivos asociados a estas fechas".

DEPORTES |

HOMENAJE A LOS DEPORTISTAS BINEFARENSES

La XVIII Gala de Premios al Deporte de Binéfar se cerró con el anuncio de importantes inversiones en instalaciones

La gala de Premios al Deporte de Binéfar, celebrada el pasado 28 de mayo en el Teatro Municipal y organizada por el Ayuntamiento de la localidad, premió a ocho deportistas y entidades destacados por sus méritos deportivos durante 2019, entre los que se contaba Faustino Rami –con una gran trayectoria deportiva– sobre el que ha recaído el premio especial de la concejalía de Deportes. En el transcurso de la gala, el director general de Deportes del Gobierno de Aragón, Francisco Javier de Diego, que asistió al acto, anunció que el próximo curso se ofrecerá en el IES Sierra de San Quílez un aula de tecnificación deportiva de judo, así como la colaboración entre Ayuntamiento y Gobierno de Aragón para la remodelación de las pistas de atletismo del CDM Los Olmos y la construcción de un nuevo pabellón deportivo junto al existente en el Segalar.

El alcalde, Alfonso Adán, Juan Carlos García -concejal de Deportes- y Francisco Javier de Diego, fueron los encargados de entregar los galardones a los deportistas más destacados en las siguientes categorías: premio al mejor deportista de deportes colectivos, Andrés Borge (CD Fútbol Base Binéfar); a los mejores deportistas promesa femenina y masculina (hasta 17 años), Alba Sánchez y Vladislav Parechyn (ambos del

Club Judo Binéfar); a la mejor deportista absoluta femenina (a partir de 18 años), Sonia Terrades (El Reto de Correr); al mejor deportista absoluta masculino (a partir de 18 años), José Bayona (Club Atletismo Binéfar); al colectivo con mayores méritos deportivos, equipo infantil del Club Atletismo Binéfar; a la empresa patrocinadora, Fribin (Club Judo Binéfar); y premio especial concejalía de Deportes, Faustino Rami.



⤴ Todos los homenajeados posaron juntos al finalizar la gala.

Presentada un aula piloto especializada de tecnificación de yudo

Los quince alumnos que se podrán beneficiar de este programa estarán escolarizados en el IES Sierra de San Quílez

El Departamento de Educación, Cultura y Deporte del Gobierno de Aragón implantará el próximo curso en Binéfar un aula piloto especializada de tecnificación deportiva de yudo, que tendrá como centro escolar de referencia el IES Sierra de San Quílez. En torno a quince alumnos podrían acogerse a este programa de tecnificación en los diferentes niveles educativos.

El objetivo de la iniciativa es crear un modelo de conciliación de estudio y deporte que permita desarrollar una doble

titulación durante el proceso de formación académica de los deportistas de tal forma que puedan finalizar su etapa en el centro escolar con el Título de Bachillerato y, a su vez, con el de Técnico Deportivo. La iniciativa fue presentada el pasado 16 de junio en el CDM El Segalar, concretamente, en el tatami permanente que hay instalado para la práctica de este deporte y entrenamiento de los yudocas, por el director general de Deportes del Gobierno de Aragón, Javier de Diego, la directora provincial de Educación, Olga Alastruey, el concejal de Deportes, Edu-

cación y Cultura del Ayuntamiento de Binéfar, Juan Carlos García, y el presidente de la Federación Aragonesa de Judo y DA, José Ángel Hierro, en un acto al que acudieron otros representantes del yudo tanto en Binéfar como en Aragón.

Juan Carlos García indicó que “este logro es un puzzle con muchas piezas” -refiriéndose a la colaboración entre Gobierno de Aragón, la Federación de Judo y Ayuntamiento-, aunque añadió que “han sido fáciles de encajar y lo que hemos aportado desde el Ayuntamiento ha sido poner esa semilla con esta instalación (tatami) que el yudo merecía por la trayectoria, los logros y la implicación con la sociedad binefarense del Club Judo Binéfar y de la Federación Aragonesa que trajo la Copa de España a nuestra localidad”. El concejal de Deportes también manifestó que esta iniciativa puede ser cuna de nuevos deportistas de élite, destacando que el educador de este aula -se crea un puesto de trabajo- será el binefarense Raúl Clemente, “lo que supone el retorno de talento a nuestra localidad, que lleva más de treinta años cultivando esta cantera”.



El aula se presentó en el tatami del Segalar.

LAS ACTIVIDADES DE VERANO BATEN MARCAS DE OCUPACIÓN

La oferta deportiva municipal llega a todas las edades también en verano

Comenzando por los campus deportivos para niños y siguiendo por los cursos de natación y las actividades para adultos -acuáticas y en seco-, este verano el área de Deportes ha tenido que poner el cartel de completo en la mayoría de la oferta, aunque, como destacaba el concejal del área, Juan Carlos García, “se ha podido atender prácticamente toda la demanda”.

Alrededor de 592 personas de todas las edades se han inscrito en alguna de las actividades deportivas que se han ofrecido para este verano, como acondicionamiento físico acuático (tres grupos, 29 usuarios), natación correctiva (tres grupos, 27 usuarios), aguazumba (9 usuarios) y aguafitness (15 usuarios). En cuanto a las

que se hacen en seco, en adultos hay grupos de pilates, baile moderno zumba, entrenamiento funcional, spinbici y actividades deportivas para mayores, que suman 89 usuarios. Del total de usuarios, 322 son niños y jóvenes de ambos sexos. En los tres turnos de campus deportivos han sido 210 los usuarios y 50 usuarios por turno en los cursillos de natación.



Los asistentes al segundo turno de campus deportivo posan para la foto de clausura.

El concejal del área, Juan Carlos García, señalaba que estaba “muy satisfecho con todas las actividades deportivas que se están llevando a cabo desde la concejalía de Deportes”. Añadía que, prácticamente, “se ha podido dar plaza a todo el que la ha solicitado”.

El Ayuntamiento, además, ha realizado durante este invierno diversas obras de mejora en las instalaciones de las piscinas El Segalar para adaptar los accesos a personas discapacitadas, creando rampas, así como en los vestuarios y bar restaurante, donde también se han adaptado los baños.

Baile para mayores y jóvenes, novedades del otoño deportivo

Las inscripciones se abren el 1 de septiembre y serán en la oficina de Deportes

El Ayuntamiento presenta una amplia oferta deportiva para la nueva temporada de otoño e invierno. Se ofrecen actividades deportivas para adultos, mayores de 60 años y niños y jóvenes, con especialidades similares a otras temporadas, aunque se incluyen como novedad bailes para mayores, niños y jóvenes.

PLAZAS

En cada grupo existe un número limitado de plazas. La reserva de plazas no será por orden de inscripción. En caso de existir en una actividad más demanda que plazas ofertadas, se ordenarán las personas preinscritas alfabéticamente tomando el primer apellido, y se sorteará una LETRA a partir de la cual se asignarán las plazas.

Las personas preinscritas que no tengan plaza formarán parte de la lista de espera tal y como hayan quedado en el sorteo.

INSCRIPCIONES

Desde el día 1 de SEPTIEMBRE en la Oficina de la Concejalía de Deportes, en horario de 8.30 a 13.30 horas. (Ayuntamiento de Binéfar, Plaza España 1, segunda planta). Se podrá descargar la hoja de inscripción en la web municipal.

No se tramitan altas por teléfono. La concejalía de deportes podrá modificar o suprimir cualquier actividad programada.

ACTIVIDADES DEPORTIVAS PARA ADULTOS

ACTIVIDAD	EDAD	DÍAS	HORARIO	INSTALACIÓN	PLAZAS	PRECIO	PERIODO
AERO-ZUMBA G1	16-60 AÑOS	L X	18.10-19.00	COL KATIA ACIN Sala 1	15	15€/MES	01.10-31.05
AERO-ZUMBA G2	16-60 AÑOS	L X	19.10-20.00	COL KATIA ACIN Sala 1	15	15€/MES	01.10-31.05
BAILES MODERNOS	16-60 AÑOS	L X	20.10-21.00	COL KATIA ACIN Sala 1	15	15€/MES	01.10-31.05
PILATES ESPALDA SANA G1	16-60 AÑOS	L X	18.10-19.00	COL KATIA ACIN Sala 2	12	15€/MES	01.10-31.05
PILATES ESPALDA SANA G2	16-60 AÑOS	L X	19.10-20.00	COL KATIA ACIN Sala 2	12	15€/MES	01.10-31.05
PILATES ESPALDA SANA G3	16-60 AÑOS	M J	8.10-9.00	CDM SEGALAR Sala tatami	15	15€/MES	01.10-31.05
PILATES ESPLADA SANA G4	16-60 AÑOS	M J	19.10-20.00	COL KATIA ACIN Sala 1	15	15€/MES	01.10-31.05
PILATES ESPLADA SANA G5	16-60 AÑOS	M J	20.10,21.00	COL KATIA ACIN Sala 1	15	15€/MES	01.10-31.05
SPINBICI G1	16-60 AÑOS	L X V*	9.20-10.10	CDM LOS OLMOS Polideportivo	15	20€/MES	01.10-31.05
SPINBICI G2	16-60 AÑOS	L X V*	20.10-21.00	CDM LOS OLMOS Polideportivo	15	20€/MES	01.10-31.05
SPINBICI G3	16-60 AÑOS	L X V*	21.10-22.00	CDM LOS OLMOS Polideportivo	15	20€/MES	01.10-31.05
SPINBICI G4	16-60 AÑOS	M J V*	19.30-20.20	CDM LOS OLMOS Polideportivo	15	20€/MES	01.10-31.05
SPINBICI G5	16-60 AÑOS	M J V*	20.30-21.20	CDM LOS OLMOS Polideportivo	15	20€/MES	01.10-31.05
ENTRENAMIENTO FUNCIONAL G1	16-60 AÑOS	M J	9.20-10.10	CDM LOS OLMOS Gim Campo fútbol	15	15€/MES	01.10-31.05
ENTRENAMIENTO FUNCIONAL G2	16-60 AÑOS	L X V	20.10-21.00	CDM LOS OLMOS Gim Campo fútbol	15	20€/MES	01.10-31.05
ENTRENAMIENTO FUNCIONAL G3	16-60 AÑOS	L X V	21.10-22.00	CDM LOS OLMOS Gim Campo fútbol	15	20€/MES	01.10-31.05
ENTRENAMIENTO FUNCIONAL G4	16-60 AÑOS	M J V*	20.10-21.00	CDM LOS OLMOS Gim Campo fútbol	15	20€/MES	01.10-31.05
GAP Y TONIFICACIÓN	16-60 AÑOS	M J	19.10-20.00	CDM LOS OLMOS Gim Campo fútbol	15	15€/MES	01.10-31.05

ACTIVIDADES DEPORTIVAS PARA NIÑOS Y JOVENES

ACTIVIDAD	EDAD	DÍAS	HORARIO	INSTALACIÓN	PLAZAS	PRECIO	PERIODO
PATINAJE Y ACTIVIDAD PSICOMOTRIZ	NACIDOS EN 2015-2017	MARTES, JUEVES Y VIERNES	17.10-18.00	CDM EL SEGALAR Y RECINTO FERIAL (patinaje)	20	13€/MES	01.10-31.05
PATINAJE Y ACTIVIDAD PSICOMOTRIZ	NACIDOS EN 2015-2017	LUNES, MIÉRCOLES Y VIERNES	17.10-18.00	CDM EL SEGALAR Y RECINTO FERIAL (patinaje)	20	13€/MES	01.10-31.05
BAILES MODERNOS Y COREOGRAFÍAS	NACIDOS DEL 2011 AL 2015	MARTES, JUEVES	17.10-18.00	COLEGIO KATIA ACIN Sala 1	15	13€/MES	01.10-31.05
BAILES MODERNOS Y COREOGRAFÍAS Nuevo grupo	NACIDOS DEL 2006 AL 2010	MARTES, JUEVES	18.10-19.00	COLEGIO KATIA ACIN Sala 1	15	13€/MES	01.10-31.05

ACTIVIDADES DEPORTIVAS PARA MAYORES

ACTIVIDAD	EDAD	DÍAS	HORARIO	INSTALACIÓN	PLAZAS	PRECIO	PERIODO
ACTIVIDADES FÍSICO DEPORTIVAS PARA MAYORES GRUPO 1	A PARTIR DE 61 AÑOS	MARTES, JUEVES Y VIERNES	DE 10.30 A 11.20 H	CDM EL SEGALAR	20	13€/MES	01.10-31.05
ACTIVIDADES FÍSICO DEPORTIVAS PARA MAYORES GRUPO 2	A PARTIR DE 61 AÑOS	LUNES, MIÉRCOLES Y VIERNES	DE 16.10 A 17.00 H	CDM EL SEGALAR	20	13€/MES	01.10-31.05
BAILES PARA MAYORES Nueva actividad	A PARTIR DE 61 AÑOS	MARTES, JUEVES	DE 16.10 A 17.00 H	COL KATIA ACIN Sala 1	15	13€/MES	01.10-31.05



Un minuto de silencio contra la violencia machista

El Ayuntamiento de Binéfar se sumó con un minuto de silencio a la condena y repulsa unánime del crimen machista ocurrido en Barbastro el pasado mes de junio, en el que una mujer de 35 años y madre de tres hijos perdió la vida, presuntamente a manos de su ex marido. El acto también tenía el objetivo de denunciar todas las acciones violentas contra las mujeres, haciendo un llamamiento para, entre todos, no permitir estos crímenes execrables.

#BastaDeCrímenes machistas



Minuto de silencio en el atrio de la Casa Consistorial.

CLASE PRÁCTICA EN EL AYUNTAMIENTO

Un grupo de doce alumnos del aula de español del IES Sierra de San Quilez, de Binéfar, visitaron el Ayuntamiento

para conocer de cerca la institución y los servicios que este presta a los ciudadanos.



Alfonso Adán posa con los alumnos de español y sus tutoras.

Los técnicos de Juventud, Ainhoa Casabón, y de Deportes, Luis Udina, además del jefe de Policía Local, Ignacio Pardo, les explicaron lo que ofrecen los respectivos servicios a los que están adscritos y cómo participar en los mismos.

El alcalde, Alfonso Adán, cerró la charla explicando sus funciones y respondiendo a las preguntas de los alumnos, todos ellos llegados directamente de sus países de origen o sin alfabetizar, lo que supone un escaso dominio de la lengua española. Sin embargo, los chicos y chicas presentes demostraron con sus preguntas el interés que les suscitó la visita.

Oficinas Municipales
974 428 100

Policía Local
974 428 104 - 655 945 982

Brigada de O. y Servicios
974 428 855

Escuela Infantil
974 429 792

Ludoteca
657 447 577

Fomento y Desarrollo
974 432 037

Biblioteca Municipal
974 430 054

CDM EL SEGALAR
Pabellón 637 937 720

Piscinas 677 489 882

CDM LOS OLMOS
Polideportivo 677 489 880

Campo Fútbol 637 938 469

Emergencias Aragón
112
C.Médico:
Urgencias: 974 429 065 - 061

Cita Previa: 974 430 911

Servicio Social de Base
974 431 022

Residencia Comarcal
974 431 205

Recaudación Tributos (DPH)
974 431 031

Ofic. Munic. de Información al
Consumidor (OMIC)
974 431 341

Taxis
974 428 152

Consejo Comarcal de la Litera
974 430 561

Oficina Comarcal Ambiental
974 431 516

Centro Cultural y Juvenil
974 429 530

Juzgado de Paz
974 43 22 94

Cruz Roja Binéfar
974 43 01 32

Cáritas Binéfar
974 43 11 74

LA VOZ
DE BINÉFAR

EDITA:
Ayuntamiento

REDACCIÓN
Y ADMINISTRACIÓN:
Plaza España, 1
Tel. 974 428 100

IMPRIME:
Editorial MIC

D.L.: HU/273/1980

